ज़ुल्म के खिलाफ़ आवाज़

Postal Regd. No.:MNW/308/2019-21

वर्ष : ०५ | अंक : १३ | मुंबई, शुक्रवार, ०८ मार्च से १४ मार्च २०१९ | RNI No. : MAHHIN/2014/59999 | पृष्ठ : ४ | मूल्य : २/- रुपये

जम्मू बस स्टैंड पर ग्रेनेड फेंकने वाला आरोपी गिरफ्तार:DGP

बस स्टैंड पहले भी बना निशाना

पिछले साल २९ दिसंबर को भी आतंकियों ने बस स्टैंड को निशाना बनाया था। उस समय आतंकी बस स्टैंड पर ग्रेनेड फेंककर भाग गए थे। तब कोई नुकसान नहीं हुआ था। हालांकि बड़ा सवाल यह है कि बस स्टेशन के पास ही पुलिस स्टेशन भी है फिर भी आतंकी अपने मंसूबे में कामयाब हो गए।

चाइनीज ग्रेनेड के इस्तेमाल की आशंका

रिपोर्ट के मुताबिक धमाके में चाइनीज ग्रेनेड का इस्तेमाल किया गया है। बताया जा रहा है कि पहले भी यह इलाका आतंकियों के निशाने पर रहा है। टाइम्स नाउ के मुताबिक शुरुआती जांच में सामने आ रहा है कि इस धमाके का मकसद सांप्रदायिक तनाव पैदा करना था। ऐसे में प्रशासन की ओर से आगाह किया गया है कि अफवाहों पर ध्यान न दें। प्रशासन ने जम्मू-कश्मीर की जनता से शांति बनाए रखने की अपील की है। ग्रेनेड धमाका इतना जबर्दस्त था कि आसपास की कई बसों को भी नुकसान पहुंचा है।

आसिफ खान

जम्मू, जम्मू के एक बस स्टैंड पर गुरुवार दोपहर जोरदार धमाका हुआ। पुलिस के मुताबिक ग्रेनेड अटैक में ३२ लोग घायल हुए हैं, जिन्हें अस्पताल में भर्ती कराया गया है। एक घायल की मौत हो गई है। सुरक्षाकर्मियों ने इलाके की घेराबंदी कर तलाशी अभियान शुरू किया। जम्मू-कश्मीर के डीजीपी दिलबाग सिंह ने बताया कि सुरक्षा बलों ने ग्रेनेड फेंकने वाले को गिरफ्तार कर लिया है। आपको बता दें कि पुलवामा आतंकी हमले के बाद से ही जम्मू-कश्मीर में सुरक्षाकर्मियों को अलर्ट पर रखा गया है। जम्मू के आईजी मनीष सिन्हा ने बताया कि यह ग्रेनेड से किया गया हमला था। घटनास्थल पर मौजूद लोगों के अनुसार एक संदिग्ध हमलावर ने ग्रेनेड से हमला किया और मौके से फरार हो गया। घ्ठ का कहना है कि हमले का मकसद सांप्रदायिक सद्भाव को बिगाड़ना था। इस विस्फोट में १७ साल के मोहम्मद शारिक की मौत हो गई।

गवर्नमेंट मेडिकल कॉलेज (जीएमसी) अस्पताल की प्रधानाचार्या सुनंदा रैना ने बताया, 'अब तक ३२ घायलों को यहां लाया गया है। इनमें से तीन की हालत गंभीर है और दो का ऑपरेशन किया जा रहा है।' जम्मू के पुलिस महानिरीक्षक (आईजी) एम के सिन्हा ने बताया कि प्रारंभिक जांच से लगता है कि किसी ने दोपहर के वक्त बस स्टैंड इलाके में हथगोला फेंका, जिसके चलते विस्फोट हुआ।

लोकेशन से लोकेट हुआ हत्यारा, कोलकता में हत्या, मुंबई में गिरफ्तारी

मुंबई : कोलकाता में हुई एक हत्या के मामले पिछले डेढ़ माह से फरार आरोपी को वडाला पुलिस ने गिरफ्तार कर लिया है। आरोपी का नाम दालिम अलाउद्दीन शेख है।

गौरतलब है कि कोलकाता के बेहरामपुर पुलिस की हद में गत डेढ़ माह पहले हत्या की एक घटना घटी थी। यह मामला बेहरामपुर पुलिस ने अपराध क्रमांक ४०/२०१९ भादंवि ३०२,३२६,३०७,३४ भादंवि व २५ (आई) (ए) के तहत मामला दर्ज किया था। इस मामले में दालिम अल्लाउद्दीन शेख (३५) पिछले डेढ़ माह से फरार था। पुलिस सूत्रों के अनुसार बेहरामपुर मुर्शिदाबाद पुलिस थाने के पुलिस अधिकारी आरोपी का लोकेशन ट्रेस कर उसकी तलाश कर रहे थे। कल उक्त आरोपी का लोकेशन टॉवर मुंबई वडाला पुलिस की हद के बंगालीपुरा का ट्रेस हुआ।

वरिष्ठ अधिकारियों के मार्गदर्शन में बेहरामपुर पुलिस ने वडाला पुलिस से संपर्क कर आरोपी का लोकेशन दिया। वडाला पुलिस उपनिरीक्षक शंकर राऊत, पुलिस हवलदार राजाराम पगारे, पुलिस नाइक नीलेश चौधरी, सुशांत तिलक, देवीदास पगारे व सुहास कांबले जांच-पड़ताल करते हुए आरोपी तक पहुंच गए। आरोपी अंटॉप हिल इलाके में कड़िया का काम करता पकड़ा गया, जिसकी जानकारी पुलिस ने कोलकाता पुलिस को दी।

कपड़े उतारकर तलाशी लिए जाने पर १०वीं के छात्र ने दे दी जान

शाईस्ता शेख

छत्तीसगढ़ : जशपुर में एक १०वीं क्लास के एक छात्र के आत्महत्या करने का सनसनीखेज मामला सामने आया है। बताया जा रहा है कि जिस छात्र ने आत्महत्या की है वो १०वीं क्लास का छात्र है साथ ही वो १०वीं की परीक्षा दे रहा था। बताते हैं कि ये छात्र जब एग्जाम दे रहा था तो परीक्षा के निरीक्षण अधिकारी उस दौरान चेकिंग करने आ गए और उस छात्र की भी चेकिंग की। बताया जा रहा है

कि परीक्षा निरीक्षण अधिकारी ने उस छात्र के कपड़े उतारकर तलाशी ली। बोर्ड एग्जाम के दौरान कपड़े उतारकर तलाशी लिए जाने से वो छात्र बेहद सदमे में चला गया और बाद में उसने आत्महत्या जैसा घातक कदम उठा लिया। वैसे भी कहा जाता है की किशोरावस्था की उम्र बेहद नाजुक होती है और बच्चे बेहद संवेदनशील होते हैं और किसी भी बात को दिल से लगा लेते हैं इस मामले में भी ऐसा ही लग रहा है कि शायद बोर्ड परीक्षा के दौरान पूरी क्लास में कपड़े उतरकर जामा तलाशी लेने से उसे बेहद शर्मिंदगी का सामना करना पड़ा होगा इसलिए उसने आत्महत्या जैसा कदम उठाया होगा। इस पूरे मामले पर उपजिलाधिकारी रवि मित्तल का कहना है कि 'हम घटना की जांच करेंगे, यह निंदनीय है।

घनकचरा शुल्क सरकारी दर से एमबीएमसी का यू-टर्न

भाइंदर : राज्य सरकार द्वारा घनकचरा शुल्क की दर जारी करने के बाद मनपा प्रशासन भी अब नागरिकों पर लगाए गए घनकचरा शुल्क को कम करेगा। जिन लोगों ने अभी तक घनकचरा बिल नहीं अदा किया है, उन्हें इससे राहत मिली है वहीं जिन्होंने बिल अदा कर दिए हैं उनके पैसे वापस किए जा सकते हैं। एक तरह से सरकार की इस दर ने मनपा के पर कतर दिए हैं, ऐसी चर्चा है।

शिवसेना ने बिल जलाकर किया था निषेध आंदोलन

पूर्व महापौर ने न्यायालय में जाने की दी थी चेतावनी

राज्य सरकार ने घनकचरा शुल्क की जो दर जारी की है वह मान्य है। उसके अनुसार ही निर्णय लिए जाएंगेष्ठ

- एड. रवि व्यास (स्थाई समिति सभापति)

नया घनकचरा शुल्क नागरिकों में कचरा के संबंध में योग्य आदत डालने के लिए वसूल किया जा रहा है। महानगरपालिका और नागरिकों के हित को ध्यान में रखकर, सभी राजनीतिक दलों को विश्वास में लेकर दर कम करने का निर्णय लिया जाएगा।

- बालाजी खतगावकर (आयुक्त मीरा-भाइंदर महानगरपालिका)

मीरा-भाइंदर मनपा प्रशासन ने नागरिकों को जनवरी २०१९ से घनकचरा शुल्क के बिल भेजना शुरू किया था। संपत्ति कर के अतिरिक्त इस बिल को देखकर लोगों में नाराजगी का माहौल था। घनकचरा निस्सारण अधिनियम २०१६ के अनुसार कचरे को इकट्ठा करने के लिए नागरिकों से यह शुल्क वसूलना मनपा के लिए अनिवार्य है।

फरवरी २०१८ में आवासीय क्षेत्र के लिए १ रुपए, व्यावसायिक क्षेत्र के लिए १.५० रुपए और होटल, लॉज के लिए ३ रुपए प्रति वर्गफुट की दर से वसूलने की मंजूरी मनपा में सत्ताधारी भाजपा ने महासभा में दी थी।

दो माह पूर्व दिसंबर में राज्य सरकार ने घनकचरा की नई दरें जारी की। इसमें 'क' और 'ड' वर्ग के मनपा क्षेत्र में प्रतिदिन १०० किलो से कम कचरा निकलनेवाले घरों से मात्र ५० रुपए और व्यवसायिक संस्थानों से ७५ से १२५ रुपए वसूलना तय किया गया है।

मुख्यमंत्री की ख्वाहिश से हुई यह दुर्गति, खडसे ने रोया दुखड़ा

मुंबई : महाराष्ट्र के मुख्यमंत्री की ख्वाहिश देखने के कारण मेरी यह दुर्गति हुई है। इस प्रकार का रोना पूर्व मंत्री व भाजपा नेता एकनाथ खडसे ने जलगांव में आयोजित एक कार्यक्रम में रोया। जलगांव जिले के सावदा में मुस्लिम समाज की ओर से 'एक शाम नाथभाऊ के नाम' यह मुशायरा कार्यक्रम आयोजित किया गया था। इस कार्यक्रम में बोलते हुए खडसे ने उक्त बातें कहीं। मंत्री पद पिछले चालीस साल में अनेकों बार सुशोभित किया है, ऐसा खडसे ने कहा। खडसे की इस बात पर एक मुस्लिम कार्यकर्ता ने कहा कि आपको अब मुख्यमंत्री होना चाहिए। इस पर खडसे ने कहा कि मुख्यमंत्री की ख्वाहिश के कारण ही यह दुर्गति हुई है। इसके अलावा कोई अपराध नहीं किया है। बता दें कि खडसे पर भोसरी स्थित करोड़ों रुपए की जमीन खरीदी मामले में घोटाले का आरोप लगा था, जिसके कारण खडसे को मंत्री पद से इस्तीफा देना पड़ा था। मामले की जांच हुई, जांच रिपोर्ट भी आ गई है। इसके बावजूद उन्हें पुन: मंत्रिमंडल में नहीं लिया गया। मंत्रिमंडल में नहीं लिए जाने को लेकर कई बार खडसे ने सार्वजनिक सभा और विधानसभा में अपनी सफाई पेश की। कई बार भाजपा छोड़ने की भी चर्चा चली परंतु खडसे आज भी भाजपा में रहकर अपना दुखड़ा रो रहे हैं।

बर्ड फ्लू का अब होगा खात्मा

मुंबई : पशु-पक्षियों को तेजी से अपना शिकार बनानेवाला एवियन इंफ्लूएंजा (बर्ड फ्लू) पर अब नियंत्रण पाया जा सकता है। देश में एवियन इंफ्लूएंजा एच५एन१ के कई हमले हुए हैं और यह पॉल्ट्री के लिए चिंता का विषय बन गया था। बर्ड फ्लू का खात्मा करनेवाले विरकॉन एस नामक कीटाणुनाशक का परीक्षण पिछले दिनों सफल रहा है। पिछले दिनों बिहार में बर्ड फ्लू का कहर मुर्गी के बाद कौओं में भी देखा गया था। बिहार के मुंगेर जिले की असरगंज तहसील के छह गांवों में मृत पक्षियों की आंतों में एवियन इंफ्लूएंजा एच५एन१ स्ट्रेन पाया गया था। अकेले मुंगेर जिले में बर्ड फ्लू से करीब १,४०० और पटना में १०० पक्षी मारे गए। देश के कई हिस्सों में बर्ड फ्लू से पक्षियों की मौत हुई थी।

केमिकल्स कंपनी लैंक्सेस के विरकॉन एस नामक पशु कीटाणुनाशक का इस्तेमाल पटना के संजय गांधी बायोलॉजिकल पार्क में हाल ही में हुए बर्ड फ्लू से प्रभावित पशु-पक्षियों पर किया। बर्ड फ्लू के हमले को रोकने में विरकॉन सफल रहा। उक्त चिड़ियाघर में बर्ड फ्लू रोकने के लिए स्वच्छता कार्य किया और एहतियाती कदम के तौर पर विरकॉन एस का छिड़काव शेर, चीते और तेंदुए पर भी किया गया। स्वतंत्र अंतर्राष्ट्रीय परीक्षण प्रयोगशालाओं में किए गए अध्ययनों ने प्रमाणित किया है कि विरकॉन एस बहुत कम समय में ही रोगजनक एवियन इंफ्लूएंजा स्ट्रेन्स को निष्क्रिय कर देता है।

दुश्मन का काल है 'स्पाइस!'

पहले बिल्डिंग में घुसता है फिर मार डालता है

मुंबई : बालाकोट पर हुए एयर स्ट्राइक के लगभग एक सप्ताह बाद आतंकी संगठन जैश-ए-मोहम्मद के ट्रेनिंग सेंटर के सैटेलाइट इमेज आ गए हैं। अब विशेषज्ञ इसका अपने-अपने तरीके से विश्लेषण कर रहे हैं। एक अंतर्राष्ट्रीय न्यूज एजेंसी ने पहले ये तस्वीरें जारी करते हुए बताया था कि बालाकोट में जैश की बिल्डिंग वैसे ही खड़ी है और वहां कोई नुकसान नहीं हुआ है। पर अब अब कुछ वरिष्ठ रिटायर्ड फौजी ऑफिसरों व विशेषज्ञों ने कहा है कि वहां एयर स्ट्राइक जिन 'स्पाइस २०००' गाइडेड मिसाइलों से हुआ था, वह काफी उन्नत किस्म की मिसाइलें हैं और उसके सबूत तस्वीर में मौजूद हैं।

सैटेलाइट तस्वीरों के विशेषज्ञ कर्नल विनायक भट (रि) का कहना है कि भारत के पास अभी काफी उन्नत किस्म के वारहेड मौजूद हैं। जैश कैंप की जो तस्वीर है ये एयर स्ट्राइक के ६ दिनों बाद की है। मगर इस तस्वीर में ढांचे के ऊपर ४ ब्लैक होल दिख रहे हैं जो इस बात के संकेत हैं कि वहां से 'स्पाइस' मिसाइल भीतर घुसे। संभवत: वायुसेना ने 'स्पाइस २५०' का प्रयोग किया है। ये भीतर घुसकर वहां मौजूद आंतकियों को मारने में पूरी तरह सक्षम है। वहीं इमारत के बगल में जो मैदान है, वहां भी मिट्टी खोदे जाने के निशान हैं जो स्ट्राइक के पहले की तस्वीरों में नहीं हैं। इससे ऐसा लगता है कि वहां मृत आतंकियों के शव दफनाए गए होंगे। कर्नल भट ने इन तस्वीरों को ट्वीट भी किया है और विस्तार से समझाया है कि वहां क्या हुआ!

एयर वाइस मार्शल कपिल काक (रि) का कहना है कि आजकल के हथियार ऐसे हैं जो बिल्डिंग नहीं गिराते लेकिन अंदर रहनेवाले लोगों को मारते हैं। वायुसेना के पास जो भी सबूत हैं वो सैटेलाइट इमेज, तकनीक से हासिल होंगे। खुफिया एजेंसी रॉ के पास भी ऐसे संसाधन हैं जिनसे टारगेट की इमेज ली जा सकती है। इसे सिंथेटिक एपर्चर राडार कहते हैं जो घने बादल में भी तस्वीरें ले सकता है।

स्मार्ट हथियार है 'स्पाइस'

'स्पाइस-२०००' एक स्मार्ट हथियार है जिसमें लेजर गाइडेड को-ऑर्डिनेट सेट किए जाते हैं। यह छत के रास्ते भीतर जाता है और बिल्डिंग के भीतर टारगेट को हिट करता है। छत में जहां यह छेद करता है उसे 'पिन होल' कहा जाता है। यह पिन होल करीब ५५ सेमी का होता है। इस इजरायली मिसाइल की खासियत यह है कि इसे सैटेलाइट के द्वारा भी गाइड किया जा सकता है। इसके लिए २ तरह के वारहेड एमके-८३ और एमके-८४ होते हैं। इसे एफ-१५, एफ-१६, पनाविया टॉरनेडो, ग्राइपेन और मिराज-२००० विमानों से छोड़ा जा सकता है। इस मिसाइल की ३ श्रेणियां स्पाइस-१००० (४५३ किलो), स्पाइस-२००० (९०७ किलो) और स्पाइस-२५० (११३ किलो)।

महाराष्ट्र उद्योग में नंबर वन!

मुंबई : राज्य सरकार ने २०१९ से २०२४ तक आगामी पांच वर्ष के लिए उद्योग नीति घोषित की है। ग्लोबल इनवेस्टमेंट फोरम के माध्यम से विदेशी निवेश को अधिक से अधिक गति देते हुए एक्सपोर्ट प्रमोशनल काउंसिल के माध्यम से राज्य के उत्पादों के लिए निर्यात केंद्र बनाकर देने का महत्वपूर्ण निर्णय इस नीति के माध्यम से लिया गया है। उद्योग क्षेत्र में नंबर वन महाराष्ट्र में आगामी तीन वर्ष में भारी विकास होगा इसलिए पेट पालने के लिए राज्य के बाहर गए युवकों को यहीं रोजगार उपलब्ध होगा, ऐसा विश्वास इस उद्योग नीति को घोषित करते हुए व्यक्त किया गया।

शिवसेनापक्षप्रमुख उद्धव ठाकरे, मुख्यमंत्री देवेंद्र फडणवीस और उद्योग मंत्री सुभाष देसाई की प्रमुख उपस्थिति में एक विशेष कार्यक्रम में आगामी पांच साल के लिए उद्योग नीति घोषित की गई। इस नीति के माध्यम से अधिक से अधिक उद्योगों को महाराष्ट्र की ओर आकर्षित करके ४० लाख रोजगार निर्माण किए जाएंगे। मुंबई, नागपुर, संभाजीनगर, नासिक, नई मुंबई के उद्यमियों से व्यापक चर्चा करके उद्योग नीति बनाए जाने की बात उद्योग मंत्री सुभाष देसाई ने कही।

राज्य में नई औद्योगिक नीति घोषित हुई है, जिसके कारण उद्योगपतियों को महाराष्ट्र में उद्योग शुरू करने का एक मंच उपलब्ध होनेवाला है। आगामी तीन वर्ष में महाराष्ट्र की इतनी प्रगति होगी कि रोजगार के लिए बाहर गए युवक वापस आएंगे, ऐसा विश्वास शिवसेनापक्षप्रमुख उद्धव ठाकरे को मुख्यमंत्री देवेंद्र फडणवीस ने दिलाया।

बीते कुछ दिनों से अचानक ही सरकार के अच्छे कार्य दिखने लगे हैं। शिवसेनापक्षप्रमुख उद्धव ठाकरे के ऐसा कहते ही वहां उपस्थित लोगों में हंसी के ठहाके गूंज उठे। उन्होंने आगे कहा कि यह अवसर शिवसेना-भाजपा के संबंधों को लेकर बोलने का नहीं है। देश की प्रगति में महाराष्ट्र कभी आड़े नहीं आया। आज देश में राज्य आगे बढ़ रहा है। लोकसभा, विधानसभा चुनाव में हम ही फिर से सत्तासीन होंगे, ऐसा विश्वास व्यक्त करते हुए उद्धव ठाकरे ने कहा कि जमीन व आसमान के बीच की खाई को पाटकर विकास का विमान तेजगति से उड़ेगा। उन्होंने आगे कहा कि आज तक महाराष्ट्र के प्रतिभाशाली युवक-युवतियां रोजगार के लिए अन्यत्र गए परंतु सही यशस्वी सरकार तभी साबित होगी, जब राज्य के युवाओं को रोजगार के लिए गांव, घर या राज्य छोड़ना न पड़े और उन्हें यहीं रोजगार मिले।

उद्योग नीति की विशेषताएं

सूक्ष्म, लघु व मध्यम उद्योगों को प्रोत्साहन, निवेश की मर्यादा बढ़ी, टैक्स में सहूलियत

मुख्यमंत्री रोजगार निर्माण कार्यक्रम अंतर्गत भूमिपुत्रों को स्वरोजगार होगा उपलब्ध

बड़ी और विशाल परियोजना को मिलेगी गति

औद्योगिक मूलभूत सुविधा व विकास के लिए एक हजार करोड़ रुपए का प्रावधान

२५ मिनी फूड पार्क, पांच बायोटेक पार्क बनेंगे।

अनुसूचित जाति व अनुसूचित जनजाति और महिला उद्योगपतियों को प्राथमिकता

पति से बदला लेने के लिए पत्नी ने बेटी के मुंह पर तकिया रख उसे मारा, खुद बताई पूरी घटना

लुधियाना : अपने पति से झगड़े के कारण एक महिला ने अपनी डेढ़ साल की मासूम बेटी को मार दिया. ये मामला पंजाब के लुधियाना का है. आरोपी महिला की शादी तीन साल पहले गुड्डू के साथ हुई थी. लड़की का मायका पास में ही है. शादी के कुछ दिन बाद दोनों में झगड़ा होने लगा. पति पत्नी दोनों के बिच जब भी झगड़े होते वो मायके चली जाती. झगड़े के बाद आरोपी सुनीता अपने मायके चली गई. वो काफी समय से वहीं रह रही थी. शनिवार की रात वो अचानक अपने पति के पास वापस आ गई और देर रात बच्ची को मार दिया. पूछताछ में आरोपी ने बताया कि वो अपने पति को सबक सिखाना चाहती थी. शनिवार की दोपहर वो अपने मायके से पति के घर आ गई. रात में उसने मौका पाकर मासूम के मुंह पर तकिया रख उसे मार दिया और खुद ही शोर मचाने लगी कि बच्ची उठ नहीं रही. घरवाले बच्ची को एक प्राइवेट अस्पताल लेकर भागे जहां उसे सिविल अस्पताल रिफर कर दिया गया. सिविल अस्पताल में इलाज के दौरान बच्ची ने दम तोड़ दिया.

संपादकीय...

नागेश्वर राव को सजा का अर्थ!

२०१४ में चुनी गई लोकसभा का अन्तिम सत्र समाप्त हो रहा है और देश एक बार फिर से नई लोकसभा चुनने के लिए भारत के आम आदमी की अदालत में खड़ा होने जा रहा है। अब आम चुनाव को लेकर सियासत गर्म है। देखने वाली बात केवल यह होगी ?कि इस मुल्क की लोकतान्त्रिक सरकार की मालिक जनता उसे किस नजरिये से देखेगी मगर आज ही जिस तरह देश के सर्वोच्च न्यायालय ने देश की सबसे बड़ी जांच एजेंसी के कुछ वक्त के लिए अस्थाई मुखिया रहे नागेश्वर राव को अपने हुक्म की नाफरमानी के लिए सजा दी है उससे देश के वातावरण में पसरी उस बरजोरी का अन्दाजा लगाया जा सकता ?है जिसने संविधान और कानून की हदों की परवाह न करते हुए अपने अधिकारों के रुआब में हद लांघ दी मगर संसद की हालत भी इससे कहीं बेहतर नहीं है क्योंकि इसमें भी एक-दूसरे को पछाड़ने की बेतरतीब कसरतें हो रही हैं। जाहिर है कि जब संसद से लेकर सड़क तक चुनावों के मद्देनजर इलजाम तराशी का बाजार गर्म हो जाता है तो सरकार के मालिक मतदाता को ही इन्साफ करना होता है और हर पार्टी को उसकी असली जगह बतानी होती है मगर मतदाता हमेशा यह ध्यान में रखकर ही इंसाफ करता है कि चुनाव किस हैसियत को बख्शने के लिए हो रहे हैं। जाहिर है कि आने वाले चुनाव देश की सरकार और भारत की भविष्य की राजनीति तय करने के लिए होंगे अतः इनके लिए म्युनिसपलिटी के मुद्दों की कोई अहमियत नहीं हो सकती और लोगों को सड़क-बिजली जैसे मुकामी मसलों तक महदूद नहीं किया जा सकता। असली सवाल रोजी-रोटी और मुल्क की बेहतरी के लिए तय होने वाली दूरगामी नीतियों का ही रहेगा। देखना केवल इतना होगा कि चुनावों का एजेंडा कौन सी पार्टी तय करके दूसरी पार्टी को जवाब देने के लिए मजबूर करेगी। २०१४ के चुनावों में यह काम भाजपा की तरफ से श्री नरेन्द्र मोदी ने बखूबी और पूरे हमलावर अन्दाज में किया था जिसकी वजह से लोगों ने महसूस किया कि सियासत उनके दर्द का एहसास कर रही है मगर असली मुद्दा भ्रष्टाचार का था जिसे खुद पिछली मनमोहन सरकार ने ही विपक्ष को थाली में परोस कर दिया था मगर आने वाले चुनावों में मेज पर बैठे लोगों की जगहें बदल चुकी हैं और रिपोर्ट कार्ड पेश करने वाले लोग भी बदल चुके हैं मगर जो नहीं बदला है वह इस देश का मतदाता है और उसका इंसाफ करने का जज्बा है। लोकतन्त्र में इससे कोई फर्क नहीं पड़ता है कि कितनी पार्टियां चुनावी मैदान में हैं और कितनी एक साथ गोलबन्द होकर लड़ रही हैं और कितनी अकेले ही अपना दमखम दिखाना चाहती हैं। फर्क इस बात से पड़ता है कि लोग किसकी आवाज में अपनी आवाज मिलाते हैं क्योंकि उन्हें इस बात का अंदाजा होता है कि कौन सी पार्टी मुल्क के लिए मुफीद है और कौन सी म्युनिसपलिटी या प्रदेश की सरकार के लिए। जाहिर है कि जब हम राज्यों के संघ भारत की सरकार की बात करते हैं तो उस हिन्दोस्तान की बात करते हैं जिसमें चार प्रमुख जातीय (रेस) के लोग (आर्य, द्रविड़, मंगोल, काकेशियाई) सदियों से रहते आये हैं जो विभिन्न धर्मों और मान्यताओं और आस्था से बन्धे हुए हैं।

बॉलीवुड समाचार

शाहरुख़ खान को राहत नहीं, रईस प्रचार केस में कोर्ट का FIR रद्द करने से इंकार

मुंबई : फिल्म अभिनेता शाहरुख़ खान को एक पुराने केस में अब भी कोई राहत नहीं मिली है त राजस्थान हाई कोर्ट ने प्रचार के दौरान रेल संपत्ति को नुकसान पहुँचाने के मामले में उनके ख़िलाफ़ दाखिल एफआईआर को रद्द करने से इंकार कर दिया है त

शाहरुख़ खान ने फिल्म रईस के प्रचार के लिए मुंबई से दिल्ली तक राजधानी एक्सप्रेस के माध्यम से यात्रा की थीत इस दौरान वह कई बार रेलवे स्टेशन पर बाहर आकर लोगों को उपहार भी बांट रहे थे और साथ ही उनकी फिल्म का प्रचार भी कर रहे थेत जिसके चलते जिस स्टेशन पर ट्रेन रुकती, वहां पर इतने लोग इक्ट्ठे हो जाते थे कि भगदड़ मच जाती थीत ऐसे ही जब ट्रेन राजस्थान के कोटा स्टेशन पर रुकी तब वहां काफ़ी हंगामा हुआ थात उसी रेलवे स्टेशन के कर्मचारी विक्रम सिंह ने एक केस शाहरुख खान के विरूद्ध दर्ज करवाया था जिसमें भारतीय रेलवे की संपत्ति को नुकसान करने का आरोप लगाया गया त इसमें धारा ४२७, १२० बी और १४५ धारा लगाई गई हैत लेकिन अब जब उस केस वापस लेने की बात आई तो राजस्थान उच्च न्यायालय शाहरुख़ के ख़िलाफ़ एफआईआर रद्द नहीं करने का आदेश दिया.

शाहरुख खान के विरुद्ध फैसला देते हुए अदालत ने कहा कि वह मानते हैं कि शाहरुख खान के कारण राजस्थान के कोटा में भगदड़ मची और जिसमें लोग घायल भी हुएत जिससे लोगों की सुरक्षा को भी खतरा हुआ. जिसके चलते भले ही केस दायर करने वाले व्यक्ति ने केस वापस ले लिया हों लेकिन न्यायलय अब इस केस की सुनवाई आगे करना भी जारी रखेगात अब केस की अगली सुनवाई २८ मई को होगीत फिल्म रईस में शाहरुख़ खान के अलावा पाकिस्तानी कलाकार माहिरा खान की अहम भूमिका थीत इस फिल्म को राहुल ढोलकिया ने डायरेक्ट किया था.

विंग कमांडर अभिनंदन के रोल को लेकर अक्षय कुमार ने दिया बड़ा बयान

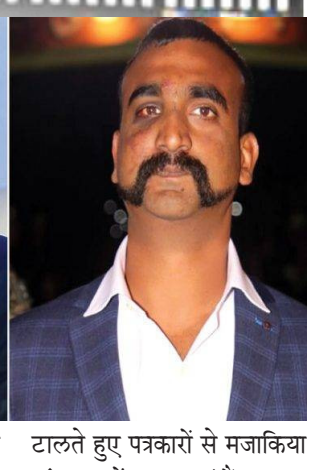

अक्षय कुमार इन दिनों अपनी फिल्म 'केसरी' को लेकर काफी व्यस्त हैं. सारागढ़ की लड़ाई पर आधारित ये फिल्म इस महीने रिलीज होनी है. फिल्म में अक्षय कुमार जांबाज योद्धा हवलदार ईशर सिंह का किरदार निभा रहे हैं. अपनी देशभक्ति और एक्शन से जुड़ी फिल्मों के लिए मशहूर अक्षय ने आज मीडिया से फिल्म 'केसरी' को लेकर बातचीत की. इसी दौरान अक्षय से विंग कमांडर अभिनंदन को लेकर भी बातचीत की गई. मुंबई में मीडिया के साथ हुई बातचीत के दौरान जब अक्षय से पूछा गया कि अगर कभी विंग कमांडर अभिनंदन पर आधारित फिल्म बनती है, तो क्या वो इसमें उनका किरदार निभाना चाहेंगे? तो अक्षय ने कहा, 'जी पता नहीं, अभी तक तो कोई ऐसा प्रोजेक्ट या ऑफर लेकर मेरे पास नहीं आया है क्योंकि पूरा जो भी घटना घटी है, उसपर एक स्क्रीनप्ले और स्क्रिप्ट बनाने में बहुत वक्त लग जाएगा.'

इसके बाद अक्षय ने अभिनंदन का रोल निभाने के सवाल पर कहा, 'हां, जी अगर मेरे पास ऐसा कोई भी ऐसा प्रोजेक्ट आया और वो सही रहा तो मैं जरूर करूंगा.'

इसके बाद जब अक्षय से पाकिस्तानी कलाकारों पर लगे बैन को लेकर सवाल किया गया तो उन्होंने इस बात को टालते हुए पत्रकारों से मजाकिया अंदाज में कहा, 'मैं इसपर आपसे फुर्सत में बैठकर बात करूंगा.' त करें फिल्म 'केसरी' की तो इस फिल्म में अक्षय कुमार के साथ परिणीति चोपड़ा लीड रोल में नजर आएंगी. इस फिल्म का निर्माण धर्मा प्रोडक्शन्स की के बैनर तले किया जा रहा है. ये फिल्म २१ मार्च, २०१९ को रिलीज हो रही है.

प्रोड्यूसर प्रेरणा अरोड़ा की काली करतूत का खुलासा, फाइनेंसर्स के पैसों से की ऐश, बैग और शूज पर खर्च किए २९.४० करोड़ रूपए

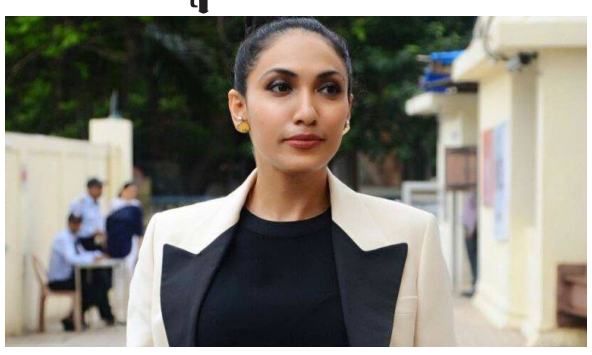

फिल्म 'रुस्तम', 'टॉयलेट एक प्रेम कथा', 'परी', और 'पेडमैन' जैसी हिट फिल्में बनानेवाली क्रीअर्ज एंटरटेनमेंट की प्रेरणा अरोड़ा इन दिनों सलाखों के पीछे बंद हैं. प्रेरणा पर आरोप है कि उन्होंने कई सारे निवेशकों से फिल्में बनाने के लिए पैसे लिए लेकिन उसे लौटा नहीं पाईं. आपको याद होगा कि प्रोड्यूसर वाशु भगनानी और उनकी कंपनी पूजा एंटरटेनमेंट एंड फिल्म्स ने प्रेरणा पर आरोप लगाया कि उन्होंने कंपनी के साथ ३१.६ करोड़ की ठगी की है. इस बात को लेकर पूजा एंटरटेनमेंट ने प्रेरणा, उनकी मां और उनके पार्टनर अर्जुन एन कपूर को लीगल नोटिस भी भेजा था. अब मुंबई मिरर में आई लेटेस्ट रिपोर्ट की मानें तो प्रेरणा की जमात अर्जी को सेशंस कोर्ट ने ठुकरा दिया है. प्रेरणा के खिलाफ दायर की गई चार्जशीट में कई चौंका देने वाली बातें सामने आईं. चार्जशीत में खुलासा किया गया कि प्रेरणा ने निवेशकों से भारी-भरकम रकम ली और उसे अपने निजी खर्च पर उड़ा दिए. उन्होंने खंडाला में अपने लिए ८ करोड़ का बंगला खरीदा. साथ ही ३.४० करोड़ की शॉपिंग की जिसमें ८८ लाख के जिमी चू शूज, १.२८ करोड़ के बरबेरी शूज और कपड़े भी खरीदे. इतना ही नहीं, उन्होंने दुकानदारों का २९.४० करोड़ रुपया भी बकाया रखा हुआ है. दूकान मालिकों ने भी उन्हें नोटिस भेजा है. चार्जशीट में ये भी बताया गया कि प्रेरणा ने एक ही साइज के कई सारे जुते खरीदे. १, १७६ पन्नों की डाक्यूमेंट्री में ये भी बताया कि प्रेरणा ने नकली पहचान पत्र बनाया था. उनके पास से अलग-अलग जन्म तिथि के कई सारे पासपोर्ट्स बरामद किए गए. किसी में साल १९७९ तो किसी में १९८३ और किसी में १९८६ का जिक्र था.

एक्टर सोनू सूद के खिलाफ BMC करेगी कार्रवाई, आवासीय अपार्टमेंट को बनाया होटल

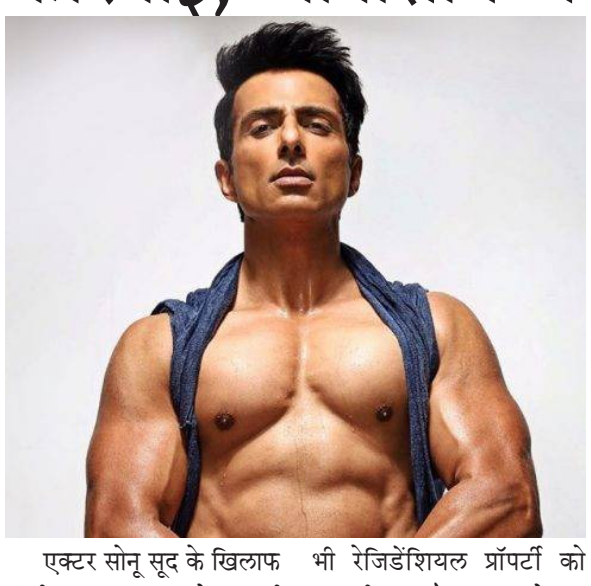

एक्टर सोनू सूद के खिलाफ मुंबई महानगरपालिका ने कारवाई करने की अपनी प्रक्रिया को शुरू कर दिया है. सोनू पर आरोप है कि बिना जरूरी दस्तावेज और नगरपालिका की अनुमति के उन्होंने जुहू स्थित अपने निवासी अपार्टमेंट को होटल में तब्दील किया गया है. ज्ञात हो कि बिना अनुमति के किसी भी रेजिडेंशियल प्रॉपर्टी को कमर्शियल तौर पर इस्तेमाल नहीं किया जा सकता. लेकिन सोनू ने इस बात की अनदेखी करते हुए अपने अपार्टमेंट को लॉजिंग रूम की तरह इस्तेमाल किया है. मुंबई महानगरपालिका ने सितंबर, २०१८ में निवासी अपार्टमेंट शिव सागर को लॉजिंग रूम में बदलने की सोनू सूद के आवेदन को नामंजूर कर दिया था. इस मामले में सोनू ने अब तक पने इस आवेदन में जरूरी बदलाव करके बीएमसी को पेश नहीं किया था. इस बात को लेकर मिल रही अनगिनत शिकायतों के बाद, के पश्चिम विभाग के हेल्थ डिपार्टमेंट अधिकारियों ने सोनू के प्रॉपर्टी का मुआयना किया और पाया कि प्रॉपर्टी के ग्राउंड फ्लोर और पूरी ६ मंजिला को लॉज के रूप में उपयोग किया जा रहा है. इसमें कुलमिलाकर २३ कमरें मौजूद हैं. बीएमसी ने इस बात पर जोर दिया है कि इस प्रॉपर्टी पर फौरन किसी भी तरह की ट्रेड प्रैक्टिस को बंद किया जाए अन्यथा सोनू पर एमएमसी एक्ट की सेक्शन ३९४ के तहत कार्रवाई की जाएगी. के पश्चिम विभाग के एक अधिकारी ने बताया कि सोनू के खिलाफ मामला दर्ज कर लिया गया है और जब भी कोर्ट उनके खिलाफ समन जारी करके, उन्हें पेश होना ही होगा. अगर लॉजिंग सर्विस फिर भी बंद नहीं किया गया तो उनपर बीएमसी एक और मामला दर्ज करेगी जहां उन्हें प्रति दिन के हिसाब से दंड भरना होगा. इस मामले को लेकर बिल्डिंग प्रपोजल डिपार्टमेंट ने वार्ड ऑफिस और फैक्ट्री डिपार्टमेंट को भी आदेश दिया है कि प्रॉपर्टी की इंस्पेक्शन की जाए और अगर उन्हें मिल रही शिकायतें सही पाई जाती हैं तो सोनू के खिलाफ योग्य कार्यवाई भी की जाए.वहीं अब सोनू सूद का कहना है कि वो बीएमसी को दिया गया उनका प्रस्ताव अभी जांच के दायरे में है और वो सभी आदेशों का पालन कर रहे हैं. उन्हें बीएमसी द्वारा की जा रही कारवाई के बारे में नहीं पता था क्योंकि इसे लेकर उन्हें किसी भी तरह की जानकारी नहीं दी गई थी.

जल से आए जिहादी जल्लाद तो खैर नहीं, नेवी करसेगी नकेल

मुंबई : भारी दबाव में भले ही पाकिस्तान ने हमारे जांबाज पायलट अभिनंदन को सुरक्षित वापस कर दिया हो पर इसके बावजूद टेंशन बना हुआ है। पाकिस्तान के टोही विमान एक्टिव हैं और कराची पोर्ट पर पाकिस्तानी नेवी में भी हलचल मची हुई है। इस बीच मसूद अजहर के भाई ने भी बालाकोट का बदला लेने की बात दोहराई है। कल पाकिस्तान ने यह झूठ बोलकर दुनिया का ध्यान खींचने की कोशिश की कि एक भारतीय नौसेना की पनडुब्बी उसके जल क्षेत्र में घुस गई थी। इस हाईटेंशन माहौल के बीच नेवी चीफ एडमिरल सुनील लांबा ने यह कहकर चौंका दिया है कि पाकिस्तान समुद्र के रास्ते आतंक फैलाने की ट्रेनिंग दे रहा है। मुंबई हमेशा से आतंकियों की सॉफ्ट टारगेट रही है इसलिए लांबा की बात को हल्के में नहीं लिया जा सकता। मगर रक्षा विशेषज्ञों के अनुसार चिंता की कोई बात नहीं है और दुनिया में चौथे नंबर की हमारी नेवी, पाकिस्तानी नेवी के किसी भी हमले या जल से आनेवाले जिहादी जल्लादों के हमले पर नकेल कसने के लिए पूरी तरह से अलर्ट है। मुंबई की तरफ देखना तो दूर, भारतीय जल क्षेत्र में घुसते ही उनका नॉक आउट ऑपरेशन कर दिया जाएगा।

एलओसी पर पिछले कई दिनों से पाकिस्तान की ओर से लगातार फायरिंग जारी है। अपने एफ-१६ विमानों के जरिए पाकिस्तान हमारे वायु क्षेत्र में घुसपैठ कर हमले की नाकाम कोशिश कर चुका है इसलिए हो सकता है कि अब वह जलमार्ग से कोई हमला करे। कल एडमिरल सुनील लांबा ने यह कहकर कि पाकिस्तान जलमार्ग से हमले के लिए आतंकियों को ट्रेनिंग दे रहा है, इस बात के स्पष्ट संकेत दे दिए। अब हर मुंबईकर के मन में यह सवाल उठना स्वाभाविक है कि अगर पाकिस्तान ने हमला किया तो हमारी नेवी उसका सामना करने में कितनी सक्षम है? इस बारे में रक्षा अधिकारियों का कहना है कि हमारी नेवी के सामने पाकिस्तान की एक तो हिम्मत नहीं है कुछ कर करने की। और अगर उसने जलमार्ग से कोई हमला करने की कोशिश की तो हमारी नेवी उनके पोतों और पनडुब्बी की जलसमाधि बना देगी।

अमेरिका, रूस और चीन के बाद दुनिया में भारतीय नौसेना का नंबर आता है। हमारी नौसेना के पास एक विमानवाहक समेत करीब ३०० पोत, १५ पनडुब्बियां आदि हैं। इसके बेड़े में ११ डिस्ट्रॉयर, १४ फ्रिगेट्स, २२ कॉर्वेट्स, १६ पनडुब्बियां, १३९ गश्ती पोत और चार बारूदी सुरंगों का पता लगाने और उनको तबाह करनेवाले पोत हैं। वेटरन नेवल ऑफिसर कैप्टन डी के सिंह कहते हैं कि हमारी नेवी अरब सागर की किंग है। यह किसी भी दुश्मन को पलक झपकते ढेर करने में सक्षम है। हमारे विध्वंसक पोत खतरनाक मिसाइलों से लैस हैं जो जमीन से जमीन, हवा और जल तीनों तरफ मार कर सकते हैं। कैप्टन सिंह बताते हैं कि हमारी नेवी के पास इस समय इस तरह डिस्ट्रॉयर श्रेणी के ११ पोत हैं। इनसे कुछ छोटी होती हैं फ्रिगेट। इस श्रेणी के १४ पोत सुरक्षा के लिए तैयार हैं। नेवी के पास २ परमाणु चलित पनडुब्बी के साथ कुल १५ पनडुब्बियां मौजूद हैं। इसके अलावा इस क्षेत्र में विमानवाहक विक्रमादित्य का कोई मुकाबला ही नहीं है। वह एक चलता-फिरता शहर है जिसके ऊपर रनवे है और वहां करीब तीन दर्जन लड़ाकू विमान दुश्मन के विमान को मार गिराने के लिए अलर्ट पोजिशन में रहते हैं।

अगले साल स्वदेशी विमानवाहक

देश का पहला स्वदेश निर्मित विमानवाहक पोत 'विक्रांत' अपने निर्माण के अंतिम चरण में पहुंच गया है और इसका समुद्री परीक्षण अगले साल होगा। कुछ दिनों पूर्व नौसेना चीफ एडमिरल सुनील लांबा से जब चीन के अपनी नौसैनिक क्षमता तेजी से बढ़ाने के बारे में पूछा गया था तो उन्होंने कहा था, '२०५० तक हमारे पास भी २०० जहाज, ५०० विमान और एक विश्वस्तरीय नौसेना होगी।'

कुर्ला, कल्याण, ठाणे स्टेशन, मौत के मुहाने पर

मुंबई : मुंबई में रेल हादसों की जद में आकर सालाना हजारों लोग अपनी जान गवां बैठते हैं। ट्रेसपासिंग, लोकल की छत पर यात्रा, भीड़ के दौरान ट्रेन से गिरने जैसे हादसों को रोकने के लिए रेलवे तमाम दावे करती है लेकिन मौत का यह आंकड़ा कम होने की बजाए बढ़ता ही जा रहा है। जबकि इन हादसों को रोकने के लिए करोड़ों रुपए ट्रेसपासिंग योजना के तहत रेलवे फूंक रही है। साल २०१९ के शुरुआत के दो महीनों में कुर्ला, कल्याण और ठाणे स्टेशन सफर करनेवाले यात्रियों के लिए मौत के मुहाने पर रहा है।

बता दें कि साल २०१९ के जनवरी और फरवरी महीने में कुर्ला में ६९, कल्याण में ४८ और ठाणे में ४८ लोगों ने अपनी जान गवाई हैं। दो महीनों में सबसे अधिक मौतें इन्हीं स्टेशन पर हुई हैं। नए वर्ष २०१९ के दो महीनों में कुल ४१७ लोगों ने मुंबई लोकल की चपेट में आकर अपनी जान गवां दी। इनमें ४३ महिला और ३७४ पुरुष शामिल थे, वहीं इन दो महीनों म ा ं ४०० लोग

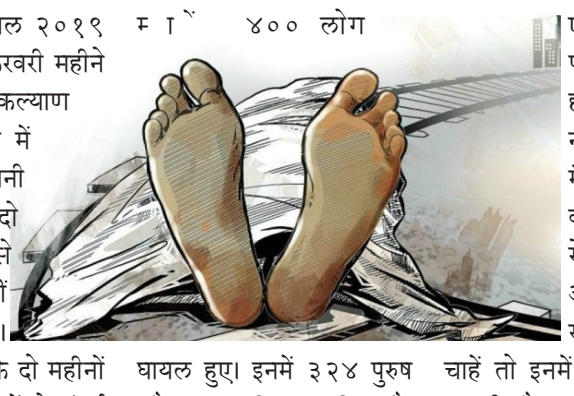

घायल हुए। इनमें ३२४ पुरुष और ७३ महिला शामिल हैं। इतनी बड़ी संख्या में जा रही लोगों की जान के बावजूद कहीं कोई बड़ी हलचल नजर नहीं आ रही। इस बारे में रेलवे एक्टिविस्ट भावेश पटेल कहते हैं कि हादसे बुरे होते हैं, नहीं होने चाहिए। मैं दावे के साथ कहता हूं कि अगर रेलवे के अधिकारी गंभीरता से मौतें रोकना चाहें तो इनमें भारी कमी आ सकती है। २०१८ में कुल २,९९३ लोगों ने जान गंवाई। इनमें से २,६५५ पुरुष और ३३७ महिलाएं शामिल हैं। इसके साथ ही ३,३०७ लोग घायल हो गए। इनमें २,६१४ पुरुष और ५९६ महिलाएं शामिल हैं। रोज १० लोगों की मौत एक बड़ा हादसा है। अंधेरी १५, बांद्रा २०, बोरीवली २७, चर्चगेट ५, कुर्ला ६९, सीएसटीएम २१, दादर में २४, डोंबिवली २८, कल्याण ४८, कर्जत में ०, मुंबई सेंट्रल २४, पालघर में १८, पनवेल ८, ठाणे ४८, वाशी २४, वसई २७ और वड़ाला में ११ लोगों ने जान गंवाई।

ऑस्ट्रेलिया में भारतीय डॉक्टर की हत्या

मेलबर्न: ऑस्ट्रेलिया में रहस्यमय परिस्थितियों में गायब हुई भारतीय मूल की ३२ साल की डेंटिस्ट का शव सिडनी में एक सूटकेस में मिला है। शव पर चाकू के घावों के निशान मिले हैं। पुलिस के मुताबिक, डेंटिस्ट प्रीति रेड्डी की हत्या का संदेह भारतीय मूल के एक दूसरे डेंटिस्ट और उनके पूर्व बॉयफ्रेंड हर्ष नारदे पर है। न्यू साऊथ वेल्स पुलिस ने बताया कि अपनी पूर्व प्रेमिका प्रीति के गुमशुदा होने की खबर के एक दिन बाद सोमवार रात नारदे की भी एक सड़क दुर्घटना में मौत हो गई। प्रीति का शव जहां मिला, वहां से करीब ३४० किलोमीटर दूर वाहनों के आमने-सामने की टक्कर में नारदे की मौत हो गई। ऐसा लगता है कि यह टक्कर जानबूझकर मारी गई।

पुलिस ने बताया कि लापता महिला की जांच के सिलसिले में नारदे से पूछताछ से पहले ही उसकी मौत हो गई। इसलिए अभी स्पष्ट रूप से कहा नहीं जा सकता कि क्या हुआ था। प्रीति को आखिरी बार रविवार को जॉर्ज स्ट्रीट पर मैक्डोनल्ड में कतार में खड़े हुए देखा गया था। वहां से जाने से पहले उन्होंने दो बोतलें पानी की लीं और मार्केट स्ट्रीट पर साउथ की ओर चली गईं।

नाबालिग से शादी कर लगातार करता था बालात्कार

मुंबई : मुंबई के उपनगर कांदिवली की रहने वाली एक १७ वर्षीय मुस्लिम समुदाय की नाबालिग बच्ची ने एक हिन्दू समुदाय के ३६ वर्षीय आरोपी के खिलाफ बलात्कार और अपहरण कर जबरन शादी का मामला दर्ज कराया है।

वही पालघर जिले के विरार पुलिस ने बच्ची की शिकायत पर आरोपी गिरफ्तार कर लिया गया है।

मामले की जानकारी देते हुए पालघर जिले पुलिस के प्रवक्ता हेमंत कुमार काटकर और विरार पुलिस स्टेशन के वरिष्ठ पुलिस निरक्षक विवेक सोनावणे , सहायक पुलिस निरक्षक बी टी पंडाट ने कहा कि नाबालिग बच्ची ने पुलिस को अपने बयान में कहा कि आरोपी अजय हरभजन सिंह (३६) ने उसके नाबालिक होने का गैर इस्तेमाल कर पीड़ित बच्ची के साथ छेड़छाड़, जबरन बलात्कार अपहरण कर पीड़ित बच्ची के साथ शादी रचाई। आरोपी ने पीड़ित बच्ची को साल २०१७ से लेकर साल २०१८ तक पालघर जिले के नालासोपारा के एक इमारत में ले जाकर जबरन बलात्कार करता था। इस बीच आरोपी ने बच्ची के साथ शादी भी रचा लिया। जब इस मामले की भनक पीड़ित बच्ची की माँ को पता चला तो माँ ने पुलिस की मदत लेकर आरोपी के खिलाफ पालघर जिले के विरार पुलिस स्टेशन में एफआईआर दर्ज कराया है।

जिसके बाद विरार पुलिस ने आरोपी अजय हरभजन सिंह (३६) के खिलाफ आईपीसी की धारा ३७६(२) (एन) (बलात्कार) ३५४ (छेड़छाड़) ३६६ (अपहरण) ३४२ (जबरन अपहरण कर कही जाने पर प्रतिबंध लगाना) ३२३ (मारपीट) ५०६ (धमकाना) और (पनिशमेंट ऑफ सेक्सुअल चाइल्ड हर्रेसमेन्ट) धारा ६, और ८ के तहत मामला दर्ज कर आरोपी अजय हरभजन सिंह (३६) को गिरफ्तार कर लिया गया आगे की मामले की जांच पालघर जिले के विरार पुलिस स्टेशन के अधिकारी कर रहे हैं। फिलहाल पुलिस की हिरासत में है।

१३ पुलिसकर्मियों की रिहाई रद्द, दोबारा गिरफ्तारी संभव

मुंबई: कुख्यात अपराधी लखन भैया के २००६ में फर्जी एनकाउंटर केस में सजा काट रहे ११ पुलिसवालों को दो साल पहले रिहा करने के महाराष्ट्र सरकार के आदेश को बुधवार को मुंबई उच्च न्यायालय ने निरस्त कर दिया। इस मामले में कोर्ट ने १३ पुलिसवालों समेत २१ लोगों को दोषी ठहराया था। न्यायाधीश बी.पी. धर्माधिकारी और रेवती मोहिते ढेरे ने महाराष्ट्र सरकार के इस आदेश पर रोक लगाते हुए कहा कि कानून की भाषा में यह विकृत है। कोर्ट के इस आदेश के बाद रिहा किए गए पुलिसकर्मियों को पुन: गिरफ्तार किया जा सकता है। लखन भैया फर्जी एनकाउंटर केस में २०१३ में सेशन कोर्ट ने

२१ लोगों को दोषी ठहराते हुए आजीवन कारावास की सजा सुनाई थी। उन पर आरोप था कि उन्होंने ११ नवंबर, २००६ को गैंगस्टर छोटा राजन के करीबी रामनारायण गुप्ता उर्फ लखन भैय्या की एक फर्जी मुठभेड़ में हत्या कर दी थी। यह मुठभेड़ अंधेरी वेस्ट में नाना-नानी पार्क के बाहर हुई थी। लखन भैया १२ हत्याओं सहित १९ मामलों में आरोपी था।

मामले की सुनवाई कर रहे जजों ने कहा 'ऐसा लगता है कि सरकार ने इन ११ दोषियों की रिहाई इनके द्वारा पेश पक्षपातपूर्ण रिपोर्ट के आधार पर की है। सरकार के आदेश की न्यायिक समीक्षा जरूरी है, अन्यथा ऐसा लगेगा कि पीड़ित के साथ न्याय नहीं हुआ। कोर्ट ऐसे मनमाने और पक्षपातपूर्ण फैसलों की अनदेखी नहीं कर सकता है। ऐसा लगता है कि इस मामले में सेशन कोर्ट के जज, पुलिस के अतिरिक्त महानिदेशक और पुलिस कमिश्नर भी शामिल हैं, क्योंकि इन्हीं की रिपोर्ट के आधार पर इन दोषी पुलिसकर्मियों को जेल से रिहा किया गया।

इस मामले में ३ पुलिसकर्मियों को हत्या का दोषी ठहराया गया है, वहीं १० को अपराध में मदद करने के लिए सजा दी गई है। ८ आम लोगों को भी दोषी पाया गया। इस सजा के बाद दोषियों ने महाराष्ट्र सरकार से यह मुकदमा जल्द चलाने की मांग की। पुलिसकर्मियों के खराब स्वास्थ्य और परिवार में पुरुष सदस्य के न होने को रिहा करने का कारण बताया। दिसंबर, २०१५ में महाराष्ट्र सरकार ने इन ११ दोषियों की सजा निलंबित कर दी।

पकड़ा गया पाकिस्तान का झूठ, खुल गया आतंक के शीशमहल का राज

भारतीय वायु सेना ने हज़ार किलो बम कहां गिराया था? पाकिस्तान अभी तक लगातार ये दावे करता रहा कि बम जंगल में गिराए गए जिससे कोई नुकसानव नहीं हुआ. पाकिस्तानी मीडिया ने भी टीवी चैनलों पर जंगल, पहाड़ और टूटे दरख्त दिखा कर पाकिस्तानी सरकार की हां में हां मिलाया. लेकिन आज हम आपको दिखाते हैं कि आखिर जिस जगह बम गिरा था वहां था क्या? जी हां. जिसे पाकिस्तान पाकिस्तान जंगल बता रहा है, वो दरअसल आतंक का शीश महल था. शीश महल. यही नाम दिया था जैश के सरगना मसूद अज़हर ने अपने उस ट्रेनिंग कैंप का जिसपर बम गिरे. आतंक का ये महल कितना बड़ा और आलीशान था और बमबारी के बाद अब क्या हो गया. हम आपको बताते हैं.

वो कहते हैं २६ फरवरी को इंडिया ने जंगल में एयरस्ट्राइक की. तो फिर बालाकोट में ये आतंक का शीशमहल और मस्कीन महल किसका था. वो कहते हैं भारत के हमले में पेड़ और परिंदे मरे. तो फिर आतंक के महल में एक्टिव वो २८० मोबाइल फोन किसके थे. वो कहते हैं कि हमले की जगह पर आकर देख लो. कुछ नहीं हुआ. तो फिर ये मलबा ये टूटा सामान किसका था.

इंडियन एयरफोर्स पर उठने वाले हर सवाल का जवाब हैं वो तस्वीरें. जिनमें शीश महल, मस्कीन महल. वो इजाज़तनामा. वो रोड. वो हाई-वे. वो बड़ी-बड़ी बिल्डिंगें. मदरसा आयशा सादिक और अल रहमत ट्रस्ट किसके थे.

पाकिस्तान के खैबर पख्तून के बालाकोट में ये वही थ्री स्टार टेरर कैंप था, जिसे हिंदुस्तान ने नेस्तो नाबूत कर दिया. और जिसे पाकिस्तान जंगल बताकर इंडियन एयरफोर्स की स्ट्राइक से अपना पल्ला झाड़ने की कोशिश कर रहा था. आज इस जगह की तस्वीरें खुद चीख चीख कर कह रही है. हां ये ही वो आतंक का सबूत हूं जिसे दुनिया तलाश रही है.

जैश-ए-मोहम्मद का इसी टेरर ट्रेनिंग कैंप पर २६ फरवरी की रात भारतीय वायुसेना ने यलगार बोला. पाकिस्तान की राजधानी इस्लामाबाद से करीब २०० किमी की दूर और नेशनल हाईवे १५ के ज़रिए बालाकोट में आतंक के इस शीश महल तक पहुंचा जा सकता था. तस्वीरें उसी नेशनल हाईवे-१५ की हैं.

अब ६ एकड़ में फैली फ़िदायीन फैक्ट्री को समझिए. जिसे आतंक का शीश महल कहा जाता था. दो मंज़िला इस इमारत में करीब ५ गुंबद और एक बेसमेंट थी. सामने से ये कुछ इस तरह दिखता था. सामने एक शाही गेट दिखाई पड़ता था. जिसमें छोटे बड़े करीब दर्जन भर मेहराब थे. जिसे आम ज़बान छोटा दरवाज़ा कह सकते हैं. और पीछे से आतंक का ये शीशमहल कुछ इस तरह दिखता था.

६ एकड़ के इस पूरे एरिये में शीश महल के अलावा दूसरी अहम जगह थी मस्कीन महल. इसके अलावा यहां आयशा सादिक नाम से एक मदरसा. फिज़िकल ट्रेनिंग के लिए एक बड़ा मैदान. आतंकियों के रुकने के लिए एक शानदार इजाज़तनामा. यानी कुल मिलाकर यहां ५ से ६ बिल्डिंगें थी. ६०० से ज्यादा आतंकियों के साथ साथ जैश के कमांडर भी यहीं रहा करते थे. इसके अलावा यहां ये एम्युनिशन डंप भी था. जिसमें आतंक की ट्रेनिंग और धमाकों में इस्तेमाल होने वाले हथियार और बारूद जमा किया जाते थे.

भारतीय वायुसेना के हमले के बाद अब आतंक की ये पूरी सल्तनत मलबे का एक ढेर है जिसे पाकिस्तान पूरी दुनिया से छुपाने की कोशिश कर रहा है. उसके खुद के पत्रकार टीवी पर शीशमहल वाली जगह को छोड़कर जंगल दिखा रहे हैं. जबकि इटली की एक पत्रकार फ्रेंसिस्का मरिनो ने द वीक में लिखा है कि बालाकोट में तबाही के सबूत मौजूद हैं.

अब पाकिस्तान भले कहता रहे कि मौका-ए-वारदात पर जंगल था या झाड़ी उससे कोई खास फर्क पड़ने वाला नहीं है. क्योंकि भारतीय वायुसेना ने आतंकी कैंपों को तबाह कर के अपना टारगेट पूरा कर लिया है. और अब बारी है मसूद अजहर जिसका बचना भी बेहद मुश्किल है. क्योंकि मिशन अभी बाकी है.

अब इसे भारत की कूटनीति का कमाल कहें या फिर कुछ और अब पाकिस्तान को भी पुलवामा हमले के गुनहगार आतंकियों पर शिकंजा कसना ही पड़ रहा है. नई खबर ये है कि पाकिस्तान ने जैश-ए-मोहम्मद से जुड़े ४४ आतंकवादियों को गिरफ्तार कर लिया है. और इनमें मसूद अजहर के भाई मुफ्ती अब्दुल रऊफ और हम्माद अजहर समेत कई खूंखार चेहरे शामिल हैं.

सच्चाई ये भी है कि इन आतंकियों के नाम भारत की ओर से पुलवामा हमले को लेकर पाकिस्तान को सौंपे गए डोज़ियर में भी शामिल हैं, लेकिन पाकिस्तान के आंतरिक मामलों के मंत्री शहरयार अफरीदी का दावा है कि ऐसा किसी दबाव के चलते नहीं हुआ है. बहरहाल, काप्रवाई दबाव में हो या फिर पाकिस्तान ने अपने आप की हो, इतना तो कहा ही जा सकता है कि पाकिस्तान हर रोज़ अपनी हरकतों से खुद ही बेनक़ाब हो रहा है.

पालघर में भूकंप के झटकों पर PIL

मुंबई : मुंबई उच्च न्यायालय में एक जनहित याचिका दायर की गई है जिसमें पालघर जिले में बार-बार आ रहे भूकंपों के कारण पास ही स्थित भाभा परमाणु अनुसंधान केंद्र और तारापुर परमाणु पॉवर स्टेशन के कामकाज को कुछ समय के लिए रोकने की मांग की गई है। यह याचिका २१ वर्षीय इंजिनियरिंग छात्र तहा निजाम ने दायर की है और कोर्ट से कहा है कि वह महाराष्ट्र सरकार को निर्देश देकर इन दोनों संस्थानों के बारे में कुछ विचार करने के लिए कहे। गौरतलब है कि नवंबर-दिसंबर, २०१८ में पालघर जिले में २९ बार भूकंप आया है जिसकी तीव्रता अलग-अलग है। फरवरी और मार्च में भी यहां भूकंप के झटके महसूस किए गए हैं।

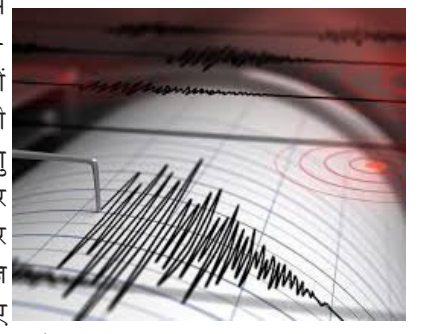

याचिका में कहा गया है कि पालघर जिले में बार-बार भूकंप आने से यहां पास ही में स्थित परमाणु सुविधाओं के कारण भारी जोखिम पैदा हो गया है। सरकार को यहां पर अपनी सुरक्षा नीति की समीक्षा करनी चाहिए।

याचिका में यह भी कहा गया है कि कोर्ट सरकार से यह कहे कि वह अपनी आपदा प्रबंध की योजना को अधिक प्रभावी बनाए। जानकारों का कहना है कि याचिका पर मुख्य न्यायाधीश एनएच पाटील आने वाले दिनों में सुनवाई की तिथि तय करेंगे।

रांची में टीचर की गला काटकर हत्या, कातिल का सुराग नहीं

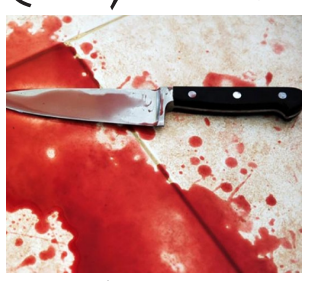

झारखंड: झारखंड की राजधानी रांची में उस वक्त सनसनी फैल गई, जब अज्ञात बदमाशों ने वहां एक स्कूल टीचर की गला काटकर हत्या कर दी. वारदात के वक्त टीचर अपने घर में अकेली थी. वह एक प्राइवेट स्कूल में पढ़ाती थी. अब पुलिस मामले की छानबीन में जुट गई है. अभी तक हत्यारे पुलिस की पहुंच से बाहर हैं. कत्ल का ये मामला रांची के थाना ओरमांझी इलाके का है. हैरानी की बात है कि मृतका का घर भी थाने से सिर्फ ५०० मीटर की दूरी पर है. मृतका की पहचान प्रियंका कुमारी के रूप में हुई है. वह सिलदिरी गांव के आदित्य पब्लिक स्कूल में टीचर थी. पुलिस के मुताबिक मंगलवार की शाम जब प्रियंका की बड़ी बहन मिनी घर वापस आई तो घर के अंदर आते ही उसके होश उड़ गए. सामने उसकी बहन प्रियंका की खून से सनी लाश पड़ी थी. उसने चिल्लाकर पास-पड़ोस के लोगों को बुलाया और पुलिस को घटना की जानकारी दी गई.

मौके पर पहुंचकर पुलिस ने प्रियंका के शव को कब्जे में लेकर पोस्टमार्टम के लिए भेज दिया. अब पुलिस इस बात की जांच कर रही है कि आखिर उसका कत्ल क्यों और किसने किया. पुलिस ने मौके से मृतका का मोबाइल फोन भी बरामद कर लिया है. अब पुलिस उसके नंबर की सीडीआर निकलवा रही है. ताकि उससे कातिल का कोई सुराग मिल सके.

सवारी बनकर लूट ली कैब, पुलिस कार्रवाई से हुई बरामदगी

दिल्ली: दिल्ली में अपराधी कब और किस रूप में मिल जाएगा ये बता पाना मुश्किल है. दिल्ली में एक ओला कैब ड्राईवर सवारी को बैठा रहा था, तो उसे क्या पता था कि ये सवारी नहीं बल्कि लुटेरा है, जो मौका मिलते ही उसकी कैब को लूट लेगा.

वारदात दिल्ली के पंजाबी बाग इलाके की है. २७ फरवरी की देर रात पुलिस को १०० नंबर पर फोन कर किसी ने जानकारी दी कि पंजाबी बाग इलाके में कुछ बदमाश एक ओला कैब लूट कर फरार हो गए. मौके पर पीसीआर के साथ-साथ पंजाबी बाग थाने की पुलिस भी पहुंच गई.

मौके पर पुलिस को ओला कैब का ड्राईवर मिला. उसने पुलिस को बताया कि बुद्ध विहार इलाके से नई दिल्ली रेलवे स्टेशन के लिए उसने चार लोगों को गाड़ी में बिठाया था लेकिन उसकी कैब जैसे ही पंजाबी बाग इलाके में पहुंची तो गाड़ी में बैठे चार में से एक शख्स ने ड्राइवर को गाड़ी रोकने को कहा. उसने जबरदस्ती गाड़ी रोक कर उसे उतार दिया और सभी चार लोग गाड़ी लूटकर फरार हो गए. ड्राइवर के बयान दर्ज करने के बाद पुलिस ने इस मामले में एफआईआर दर्ज कर ली और कैब में लगे जीपीएस सिस्टम के जरिए गाड़ी को ट्रैक करना शुरू कर दिया.

साथ ही पुलिस ने आस पास के सीसीटीवी फुटेज भी चेक करना शुरू कर दिया. पुलिस की एक टीम बुद्ध विहार के उस जगह पर पहुंची जहां से वो लुटेरे सवारी बन कर कैब में बैठे थे. वहीं से पुलिस को उन लुटेरों की जानकारी मिली, जिसके बाद पुलिस की टीम दो लुटेरों तक पहुंच गई. दोनों विजय विहार के रहने वाले हैं. पुलिस का कहना है कि पकड़ में आए बदमाशों से पूछताछ की जा रही है ताकी इनके फरार साथियों का सुराग मिल सके. पुलिस ने दोनों के पास से लूटी गई ओला कैब भी बरामद कर ली है.

यूपी में भाजपा नेता पर हमला, अज्ञात हमलावरों ने मारी गोली

उत्तर प्रदेश : उत्तर प्रदेश के बहराइच जिले में भारतीय जनता पार्टी (ँव्ह) नेता रामसुंदर चौधरी की गाड़ी पर अज्ञात हमलावरों ने फायरिंग कर दी. जिसमें वह गंभीर रूप से घायल हो गए. घायल चौधरी को इलाज के लिए फौरन सदर अस्पताल में भर्ती कराया गया. जहां उनकी हालत स्थिर बनी हुई है.

इस घटना से पुलिस प्रशासन में हड़कंप मच गया. जिले के पुलिस अधीक्षक अजय प्रताप ने जानकारी देते हुए बताया कि भाजपा नेता रामसुंदर चौधरी बुधवार को बहराइच-बलरामपुर रोड़ से होते हुए कहीं जा रहे थे. तभी रास्ते में अज्ञात हमलावरों ने उनकी गाड़ी पर ताबड़तोड़ फायरिंग कर दी.

इस हमले में एक गोली उनके दाहिनी बांह को छूती हुई निकल गई. इसके बाद उन्हें सदर अस्पताल में भर्ती कराया गया. जहां उनका इलाज चल रहा है. एसपी के मुताबिक डॉक्टरों ने बताया कि अब चौधरी खतरे से बाहर हैं. पुलिस अधीक्षक अजय प्रताप ने बताया कि इस संबंध में मुकदमा पंजीकृत कर लिया गया है. मामले की जांच की जा रही है. हमलावारों को पकड़ने का प्रायास किए जा रहे हैं. आरोपियों को जल्द गिरफ्तार कर लिया जाएगा.

गौरतलब है कि बीजेपी नेता रामसुंदर चौधरी को आगामी लोकसभा चुनाव के लिए श्रवास्ती और बलरापुर का लोकसभा प्रभारी भी बनाया गया है. वह दो बार बहराइच के भाजपा जिलाध्यक्ष भी रह चुके हैं. इस घटना से बीजेपी कार्यकर्ताओं में खासा रोष है. हालांकि पुलिस तेजी से हमलवारों की तलाश कर रही है.

मुख्यमंत्री की ख्वाहिश से हुई यह दुर्गति, भाजपा नेता एकनाथ खडसे ने रोया दुखड़ा

मुंबई : महाराष्ट्र के मुख्यमंत्री की ख्वाहिश देखने के कारण मेरी यह दुर्गति हुई है। इस प्रकार का रोना पूर्व मंत्री व भाजपा नेता एकनाथ खडसे ने जलगांव में आयोजित एक कार्यक्रम में रोया। जलगांव जिले के सावदा में मुस्लिम समाज की ओर से 'एक शाम नाथभाऊ के नाम' यह मुशायरा कार्यक्रम आयोजित किया गया था। इस कार्यक्रम में बोलते हुए खडसे ने उक्त बातें कहीं। मंत्री पद पिछले चालीस साल में अनेकों बार सुशोभित किया है, ऐसा खडसे ने कहा। खडसे की इस बात पर एक मुस्लिम कार्यकर्ता ने कहा कि आपको अब मुख्यमंत्री होना चाहिए। इस पर खडसे ने कहा कि मुख्यमंत्री की ख्वाहिश के कारण ही यह दुर्गति हुई है। इसके अलावा कोई अपराध नहीं किया है।

बता दें कि खडसे पर भोसरी स्थित करोड़ों रुपए की जमीन खरीदी मामले में घोटाले का आरोप लगा था, जिसके कारण खडसे को मंत्री पद से इस्तीफा देना पड़ा था। मामले की जांच हुई, जांच रिपोर्ट भी आ गई है। इसके बावजूद उन्हें पुन: मंत्रिमंडल में नहीं लिया गया। मंत्रिमंडल में नहीं लिए जाने को लेकर कई बार खडसे ने सार्वजनिक सभा और विधानसभा में अपनी सफाई पेश की। कई बार भाजपा छोड़ने की भी चर्चा चली परंतु खडसे आज भी भाजपा में रहकर अपना दुखड़ा रो रहे हैं।

लोकेशन से लोकेट हुआ हत्यारा, कोलकता में हत्या, मुंबई में गिरफ्तारी

मुंबई : कोलकाता में हुई एक हत्या के मामले पिछले डेढ़ माह से फरार आरोपी को वडाला पुलिस ने गिरफ्तार कर लिया है। आरोपी का नाम दालिम अलाउद्दीन शेख है।गौरतलब है कि कोलकाता के बेहरामपुर पुलिस की हद में गत डेढ़ माह पहले हत्या की एक घटना घटी थी। यह मामला बेहरामपुर पुलिस ने अपराध क्रमांक ४०/२०१९ भादंवि ३०२,३२६,३०७,३४ भादंवि व २५ (आई) (ए) के तहत मामला दर्ज किया था। इस मामले में

दालिम अल्लाउद्दीन शेख (३५) पिछले डेढ़ माह से फरार था। पुलिस सूत्रों के अनुसार बेहरामपुर मुर्शिदाबाद पुलिस थाने के पुलिस अधिकारी आरोपी का लोकेशन ट्रेस कर उसकी तलाश कर रहे थे। कल उक्त आरोपी का लोकेशन टॉवर मुंबई वडाला पुलिस की हद के बंगालीपुरा का ट्रेस हुआ। वरिष्ठ अधिकारियों के मार्गदर्शन में बेहरामपुर पुलिस ने वडाला पुलिस से संपर्क कर आरोपी का लोकेशन दिया। वडाला पुलिस उपनिरीक्षक शंकर राऊत, पुलिस हवलदार राजाराम पगारे, पुलिस नाइक नीलेश चौधरी, सुशांत तिलक, देवीदास पगारे व सुहास कांबले जांच-पड़ताल करते हुए आरोपी तक पहुंच गए। आरोपी अंटॉप हिल इलाके में कड़िया का काम करता पकड़ा गया, जिसकी जानकारी पुलिस ने कोलकाता पुलिस को दी। कोलकाता पुलिस वडाला पहुंचकर आरोपी दालिम अलाउद्दीन शेख को अपने कब्जे में ले लिया है। पुलिस ने लोकेशन को लोकेट करने के बाद आरोपी को दबोच पाई है।

संक्षिप्त

जेल चुनाव के लिए चल रही तैयारी, कैदी देंगे वोट

कोलकाता, लोकसभा चुनाव का ऐलान कभी भी हो सकता है। देशभर में चुनावी सरगर्मियां दिन-ब-दिन बढ़ती जा रही हैं। हालांकि, इस सबसे बेखबर कोलकाता के प्रेसिडेंसी सुधार गृह के कैदियों के बीच एक अलग ही चुनाव की चर्चा चल रही है। यहां कैदियों के बीच उनके लोकल पंचायती चुनाव को लेकर माहौल बन रहा है। जानकारी के मुताबिक, इसी पंचायत के माध्यम से जेल में बंद कैदियों के मुद्दों को जेल प्रशासन के सामने उठाया जाता है। जेल सूत्रों के मुताबिक, पंचायत चुनावों के लिए १६ मार्च की तारीख तय की गई है। हालांकि, अभी तक उम्मीदवारों ने पर्चा दाखिल नहीं किया है। अभी कई वॉर्डों में उम्मीदवारों के चयन का काम चल रहा है।

बताया गया कि इस चुनाव में ना सिर्फ उम्मीदवार के सिलेक्शन पर ध्यान दिया जाता है, बल्कि उनके लोगो तैयार करने को भी काफी महत्व दिया जाता है। पिछली बार यह चुनाव साल २०१७ में हुआ था। एक जेल अधिकारी ने बताया कि इस चुनाव में राजनीति नहीं होती है। उन्होंने कहा कि यह पूरी तरह से मित्रवत भाव पर आधारित है। जो चुनाव में जीतते हैं, वे दूसरों को पार्टी देते हैं। सुधार गृह के नियमों के मुताबिक, जो किसी मामले में दोषी पाए गए हैं और जेल में सजा काट रहे हैं, वही वोट देने के योग्य हैं। अंडर ट्रायल कैदी इस चुनाव में हिस्सा नहीं ले सकते हैं। बताया गया है कि १६ मार्च को सुबह ७ बजे से दोपहर ३ बजे तक वोटिंग चलेगी। चुनाव के अधिकारी जेल प्रशासन से चुने जाते हैं। इस चुनाव में कैदी ज्यादा से ज्यादा ६ उम्मीदवारों के लिए वोट कर सकते हैं।

दो युवकों ने छात्रा से दुष्कर्म करने का किया प्रयास, विरोध करने पर पीड़ित को जिंदा जलाया, उम्रकैद

कुशीनगरः कुशीनगर जिले के रामकोला थाना क्षेत्र के एक गांव में छात्रा के घर में घुसकर दुष्कर्म का प्रयास करने एवं असफल रहने पर आरोपियों ने पीड़ित छात्रा को जिंदा जला दिया था. घटना के ५ साल बाद अपर सत्र न्यायाधीश प्रथम ने दोनों आरोपियों को उम्रकैद की सजा सुनाई है. दोनों आरोपी घटना के बाद से ही जेल में बंद थे. अतिरिक्त जिला शासकीय अधिवक्ता कृष्ण कुमार पांडेय ने बताया कि वर्ष २०१४ में ९ अप्रैल को दिन में २ बजे के करीब छात्रा अकेली घर में थी. उसी दौरान तैयब और अमित उसके घर में घुसकर दुष्कर्म का प्रयास करने लगे. छात्रा ने जब उनका विरोध किया तो दोनों ने मिट्टी तेल छिड़क कर उसके शरीर में आग लगा दी. वह जलते और चिल्लाते हुए घर से बाहर निकल सड़क की तरफ भागने लगी. लोगों की मदद से उसे इलाज के लिए जिला अस्पताल ले जाया गया, जहां से उसे मेडिकल कालेज गोरखपुर रेफर कर दिया गया. वहां ले जाते समय रास्ते में उसकी मौत हो गई. जिला अस्पताल में प्राथमिक इलाज के दौरान मजिस्ट्रेट की मौजूदगी में उसका बयान दर्ज कर लिया गया था. इस मामले में पुलिस ने धारा ३७६/५११, ३०२/३४ एवं पाक्सो एक्ट के तहत आरोपियों के खिलाफ मुकदमा दर्ज कर उन्हें जेल भेज दिया था. मामले की सुनवाई अपर सत्र न्यायाधीश प्रथम लक्ष्मीकांत शुक्ल के न्यायालय में की गयी. इस मामले में कुल १५ गवाह न्यायालय में साक्ष्य के रूप में प्रतुस्त हुए. दोनों पक्षों के अधिवक्ताओं को सुनते हुए दोनों आरोपियों को दोष सिद्ध ठहराते हुए उम्रकैद और अर्थदंड की सजा सुनाई है.

दिव्यांग युवक ने ७ साल की बच्ची को दुष्कर्म के बाद नाली में मारकर फेंका, पुलिस ने किया गिरफ्तार

कानपुरः रसूलाबाद में एक ७ साल की बच्ची के साथ बलात्कार के बाद उसे मारकर नाले में फेंकने की घटना सामने आई है. छात्रा स्कूल से आकर खेतों में शौच के लिए गई थी उसके बाद से वो वापस नहीं आई. बहुत खोजने पर जब बच्ची कहीं नहीं मिली तो परिजनों ने पुलिस में रिपोर्ट दर्ज करवाई. छानबीन के दौरान पुलिस ने गांव के मलखान नाम के दिव्यांग युवक को गिरफ्तार कर लिया. युवक से सख्ती से पूछताछ करने पर उसने बच्ची के साथ दुष्कर्म और मारकर नाले में फेंकने की बात कबूल कर ली.

पुलिस को नाली में से लड़की का शव मिला. बच्ची के लापता होने पर गांव के लोगों को मलखान पर पहले से ही शक था. लेकिन उसका परिवार काफी झगड़ालू है इसलिए कोई भी उनके खिलाफ बोलने की हिम्मत नहीं जुटा पाया. मलखान पुलिस के साथ बच्ची को ढूंढने का नाटक करता था. गांव वालों ने पुलिस को बताया कि मलखान पहले भी दो बच्चियों के साथ छेड़ छाड़ कर चुका है. उसके परिजनों के दबाव पर मामले को दबा दिया गया था. गांव वालों के बयान के बाद पुलिस ने मलखान को हिरासत में ले लिया और उससे पूछताछ की जिसके बाद पूरा मामला साफ हो गया. पुलिस ने आरोपी मलखान, उसके पिता और चाचा के खिलाफ हत्या और अपहरण का मामला दर्ज कर लिया है. मुख्य आरोपी मलखान पुलिस हिरासत में है. अन्य आरोपियों की पुलिस तलाश कर रही है. बच्ची का शव पोस्टमार्टम के लिए भेज दिया गया है. रिपोर्ट आने के बाद आगे की कार्रवाई की जाएगी.

PUBG खेलने के चक्कर में युवक ने गलती से पिया एसिड, हालत गंभीर

भोपालः ऑनलाइन गेम 'पबजी' खेलने की लत मध्य प्रदेश के एक युवक के लिए जानलेवा साबित हो गई. जहां पबजी खेलने में मशगूल युवक ने पानी पीने की बजाय बगल में रखा एसिड उठाकर पी लिया. जिसके बाद गंभीर हालत में युवक को अस्पताल में भर्ती कराया गया. फिलहाल युवक खतरे से बाहर बताया जा रहा है. जानकारी के मुताबिक छिंदवाड़ा जिले के परासिया में एक युवक ऑनलाइन गेम पबजी खेल रहा था. इस दौरान उसे प्यास लगी तो उसने बगल में रखे पानी की बोतल की जगह एसिड का बोतल उठाकर पी लिया. हालांकि जब तक युवक को इस जानलेवा चूक का अहसास हुआ तब तक उसके पेट में एसिड पहुंच चूका था. एसिड से जख्म होने के फ़ौरन बाद उसे अस्पताल पहुंचाया गया. डॉक्टरो ने युवक का ऑपरेशन करके किसी तरह उसकी जान बचाई. फिलहाल युवक अभी अस्पताल में है. डॉक्टरों ने बताया कि एसिड की वजह से उसकी आंते चिपक गई थी. हालांकि अब उसकी हालत पहले से ठीक है और वह खतरे से बाहर बताया जा रहा है. बता दें कि मोबाइल गेम पबजी अब बरबादी का कारण बन रही है. खासकर स्कूल और कॉलेज जाने वाले स्टूडेंट्स इसके चक्कर में पढना-बाहर खेलना सबकुछ भूल जा रहे है. इसके अलावा कई मामलों में पबजी गेम क्राइम का कारण भी बन रहा है. यही कारण है कि गुजरात, मध्य प्रदेश और गोवा सहित कई राज्यों में पबजी गेम को बैन करने की मांग की जा रही है.

चाईनीज गेम पबजी अपने लांच के बाद से ही शानदार कामयाबी हासिल की है. इसे अब तक २० करोड़ से ज्यादा बार डाउनलोड किया जा चुका है. इसकी निर्माता टेन्सेंट गेम्स और पबजी कार्पोरेशन ने दुनियाभर में सबसे पहले चीन में यह गेम लांच किया था.

गर्भवती पत्नी ने 'किस' करने के दौरान काट दी पति की जीभ

नई दिल्ली : दिल्ली में एक गर्भवती पत्नी ने किस (चुंबन) करने के दौरान जानबूझकर अपने पति की जबान काट दी. इस वजह से २२ वर्षीय व्यक्ति अपनी लगभग आधी जीभ खो बैठा. पुलिस ने रविवार को बताया कि घटना शनिवार रात को बाहरी दिल्ली के रनहोला इलाके की है. स्थानीय लोगों ने कहा कि महिला को लगता था कि उसका पति अच्छा नहीं दिखता है. इसलिए वह खुश नहीं थी. पुलिस ने कहा कि उनकी अक्सर लड़ाई होती थी. उन्होंने कहा कि पति का २२ वर्षीय गर्भवती पत्नी से झगड़ा हुआ था लेकिन बाद में दोनों में मिलाप हो गया. मगर जब उन्होंने किस किया तो महिला ने उसकी तकरीबन आधी जीभ काट दी.

पुलिस को पीड़ित के पिता ने सूचित किया. व्यक्ति का सफदरजंग अस्पताल में ऑपरेशन किया गया है, लेकिन डॉक्टरों के मुताबिक, यह कहना मुश्किल है कि क्या वह दोबारा बोल पाएगा या नहीं. पुलिस ने बताया कि महिला को भारतीय दंड संहिता की धारा ३२६ (जानबूझकर किसी गंभीर हथियार या माध्यम से गंभीर चोट पहुंचना) के तहत गिरफ्तार किया गया है. इस धारा के तहत उम्र कैद तक की सजा हो सकती है. उन्होंने कहा कि महिला आठ महीने की गर्भवती है और उसे हिरासत में ले लिया गया है. दंपति की २० नवंबर २०१६ को शादी हुई थी.

वहीं एक अन्य मामले में दिल्ली में शाहदरा के कृष्ण नगर में शादी का प्रस्ताव ठुकराने से नाराज २४ वर्षीय युवक ने युवती और उसकी मां पर कथित रूप से हमला कर दिया. पुलिस ने रविवार को बताया कि आरोपी लड़की पर शादी करने का दबाव बना रहा था, लेकिन लड़की की मां शादी के खिलाफ है क्योंकि वह बेरोजगार है.

६०० चोरी और ७ हत्याओं के आरोपी बदमाश जगतार को फरीदाबाद पुलिस ने किया गिरफ्तार

फरीदाबाद, हरियाणा की फरीदाबाद पुलिस ने सोमवार को मुजेसर एरिया से जिन तीन बदमाशों को गिरफ्तार किया है, उनमें से एक जगतार गैंग का सरगना है। उस पर अपने साथियों के साथ मिलकर ७ हत्याएं और सैकड़ों चोरियां और लूट करने का आरोप है। क्राइम ब्रांच की पूछताछ में सामने आया है कि लूट और चोरी से आनी वाली ज्यादातर रकम को वह अय्याशी में उड़ा देता था। जगतार रात दिल्ली के रेड लाइट एरिया में या फरीदाबाद के किसी होटल में गुजारता था, जबकि सुबह होते ही मुजेसर एरिया में आकर फुटपाथ या रैन-बसेरे में ठिकाना ढूंढ़ लेता था। उसने ना तो कभी मोबाइल रखा और ना ही किराए पर घर लिया। दूसरे शहरों में आने-जाने के लिए साथियों से संपर्क किसी का भी मोबाइल मांग कर करता रहता था। कक्षा-३ तक पढ़े जगतार की उम्र ४२ साल है। उसने शादी भी नहीं की है। पुलिस रेकॉर्ड के मुताबिक उसने अपना आपराधिक सफर जून २००५ में कुरुक्षेत्र के एक कारोबारी की हत्या से शुरू किया। रैकी करने के बाद उसने

कारोबारी से लाखों का कैश और जूलरी लूटी। इसके बाद पुलिस की नजरों से बचने के लिए भागा तो फिर शहर-दर-शहर भागता और चोरी-लूट करता रहा। इस दौरान वह कई जगहों पर आर्म्स ऐक्ट व चोरी के मामलों में पकड़ा भी गया, लेकिन जमानत पर छूटने के बाद फिर वारदातों को अंजाम देता रहा। फरीदाबाद में मुजेसर एरिया में वह पिछले दो साल से रह रहा था। इस दौरान उसने यहां अपने कई साथी बनाए।

वारदात से पहले करता था काली का जाप

क्राइम ब्रांच के मुताबिक आरोपित जगतार तंत्र-मंत्र में विश्वास रखता है। पूछताछ में बताया है कि हत्या व लूट करने से पहले वह काली का जाप करता था। ऐसा करने के लिए उसे किसी तांत्रिक ने बताया था। कद-काठी में दुबला पतला होने के चलते आरोपी जब भी लूट करने की कोशिश करता तो सामने वाले लोग हल्के में लेते थे। जगतार कई बार रुपये या जूलरी मांगता, नहीं देने पर सुआ भोंक देता या फिर चाकू मार देता।

१० जेलों में बंद रह चुका है जगतार

जगतार कई बार पुलिस के हत्थे चढ़ा है। इसके बाद वह लुधियाना की सेंट्रल जेल, सिक्यॉरिटी जेल संगरूर, पटियाला, अंबाला, कुरुक्षेत्र, जींद, सोनीपत, डासना गाजियाबाद, हरदोई और आगरा की जेल में बंद रहा।

देशभर के शहरों में की चोरी और लूट

क्राइम ब्रांच के मुताबिक आरोपी ने चोरी-लूट की घटनाएं अपने साथियों के साथ मिलकर देश के ५० शहरों में की हैं। इनमें मुंबई, गोवा, सिलीगुड़ी, औरंगाबाद, नरवाना, मोहाली, चंडीगढ़, रोहतक, दिल्ली, लुधियाना, सूरत, संगरूर, कुरुक्षेत्र, अंबाला, नोएडा, फरीदाबाद, गाजियाबाद प्रमुख हैं।

फरीदाबाद में करने वाला था हत्याएं

आरोपी जगतार ने क्राइम ब्रांच की पूछताछ में बताया है कि वह फरीदाबाद में तीन हत्याएं करने की योजना बना चुका था। इसमें एक अभी हाल ही में जेल से बाहर आया युवक व दो सगे भाई थे।

इन हत्याओं का किया खुलासा

१- २९ अप्रैल २०१८ को मुजेसर इंडस्ट्रियल एरिया में अरविंद नाम के युवक की हत्या। आरोप जगतार व उसके साथी जहांगीर पर।

२- ८ नवंबर २०१८ सूरत के कौशम्भा में हत्या कर कपड़ा कंपनी में लूट। क्राइम ब्रांच के मुताबिक इसमें जगतार व उसके साथी प्रेमनाथ, गणेश गिरी व मिथिलेश मिश्रा शामिल थे।

३- ८ नवंबर २०१५ कुरुक्षेत्र में एक घर में घुसकर एक औरत की हत्या कर जूलरी लूटी। आरोप जगतार पर।

४- २१ अगस्त २०१८ को पंजाब के संगरूर में बर्फ तोड़ने वाले सुए से कबाड़ गोदाम मालिक पर वारकर हत्या व लूट। आरोप जगतार पर।

५- १४ जून २००५ को कुरुक्षेत्र में कारोबारी की हत्या कर उसके घर में लूट। क्राइम ब्रांच के मुताबिक यह लूट और हत्या अकेले जगतार ने की।

६- २०१६ में पलवल रेलवे स्टेशन पर लूट का विरोध करने पर युवक की हत्या। आरोपित में जगतार अकेले है।

७- २०१६ में दिल्ली के नरेला रेलवे स्टेशन पर एक व्यक्ति की हत्या कर ५० हजार रुपये की लूट। इसमें क्राइम ब्रांच ने आरोपी जगतार और जहांगीर को बनाया है।

बार-बार रेप के बाद गर्भवती हुई १० साल की बच्ची

१२ वर्षीय नाबालिग के खिलाफ मामला दर्ज

पालघर : महाराष्ट्र में पालघर जिले के एक गांव में १० वर्षीय बच्ची के साथ एक नाबालिग ने कथित तौर पर बार-बार बलात्कार किया, जिससे वह गर्भवती हो गई। पुलिस ने बताया कि बच्ची के माता-पिता के शिकायत दर्ज कराने के बाद १२ वर्षीय एक नाबालिग के खिलाफ मामला दर्ज किया गया है।

मोखाडा पुलिस थाने के एक अधिकारी ने कहा, 'दोनों नाबालिग पड़ोसी हैं। शिकायत के मुताबिक लड़का पिछले चार महीने से बच्ची से बलात्कार कर रहा था।' अधिकारी ने बताया कि कुछ दिन पहले बच्ची ने पेट दर्द की शिकायत की। उसके माता-पिता जब उसे डॉक्टर के पास इलाज के लिए ले गए तो उन्होंने उसके गर्भवती होने की बात कही। पीड़िता के माता-पिता ने जब उससे पूछा तो उसने घटना की जानकारी दी। इसके बाद उन्होंने लड़के के खिलाफ शिकायत दर्ज कराई। उन्होंने बताया कि लड़के के खिलाफ भादंवि की धारा ३७६ और पोक्सो अधिनियम के तहत मामला दर्ज किया गया है। पुलिस के अनुसार लड़के को अभी हिरासत में नहीं लिया गया है और मामले की जांच जारी है।

फैमिली सैलून की आड़ में चल रहा था सेक्स रैकेट, पुलिस ने छापा मार किया भांडाफोड

फैमिली सैलून की आड़ में चलने वाले सेक्स रैकेट का भांडाफोड़ किया है। नागपुर पुलिस की समाज सेवा शाखा ने सैलून में छापा मार के दो आरोपियों को गिरफ्तार किया है। साथ ही पुलिस ने तीन लडकियों को इस चंगुल से बताया। डमी ग्राहक भेज कर पुलिस ने इस फैमिली सैलून में चल रहे गैर व्यवहार का भांडाफोड किया है।

नागपुर के अंबाझरी इलाके में लोटस बिल्डिंग के स्वॉन फैमिली सैलून है। नागपुर पुलिस को जानकारी मिली थी कि स्वॉन फैमिली सैलून युनीसेक्स में देह व्यापार का धंधा चलता है। शालिनी और तुषार नामक व्यक्ति सैलून में सेक्स रैकेट चलाते हैं। इस खबर के बाद पुलिस ने छापा मारकर रैकेट का भांडाफोड किया है। पुलिस ने एक डमी ग्राहक को इस सैलून में भेजा था, ग्राहक अंदर जाते है उन्होंने तीन लडकियां उस के सामने लायी। तभी डमी ग्राहक ने पुलिस को सूचना दी, फिर पुलिस ने अपने टीम के साथ छापेमारी कर दो आरोपियों को गिरफ्तार किया। दो आरोपियों में एक महिला भी शामिल है। इस छापेमारी के वक्त पुलिस ने तीन लडकियों को भी वहां से आजाद कराया। समाज सेवा शाखा के अधिकारियों ने आरोपी शालिनी लक्ष्मण कांबले (३६ साल) और तुषार कन्हैया परसावणी (२४ साल) इन्हें गिरफ्तार किया है। दोनों आरोपियों के खिलाफ आईपीसी की धारा ३७०, ३४ और सब सेक्शन ३,४,५,७ के तहत मामला दर्ज किया है। आरोपी शालिनी नागपुर के महेश नगर, मानकापुर इलाके की निवासी है। जबकि आरोपी तुषार महेश नगर, नागपुर का निवासी है। पैसों के लालच में दोनों यह सेक्स रैकेट चला रहे थे। इस मामले में पुलिस ने मामला दर्ज किया है और जांच शुरू की।

कैदी से बदला लेने के लिए निर्दोष महिला को बनाया शिकार, रेप के बाद की हत्या, हुआ खुलासा

नई दिल्ली : २७ फरवरी को राजधानी दिल्ली के सरिता विहार में हुई हत्या की गुत्थी आखिरकार पुलिस ने सुलझा ली है। पुलिस ने २५ साल की महिला की बलात्कार के बाद गला घोंटकर हत्या करने के आरोप में चार लोगों को गिरफ्तार कर लिया है। महिला का शव २७ फरवरी को रेलवे ट्रैक पर मिला था।पुलिस ने बताया कि गैंगरेप और उसके बाद हत्या के पीछे का मकसद किसी को फंसाना था।

सौरभ भारद्वाज, ३० वर्षीय चंदरकेश और २५ वर्षीय रहीमुद्दीन ने पुलिस के सामने अपना अपराध स्वीकार किया है। पुलिस ने बताया कि मुख्य आरोपी धीरेंद्र फरार चल रहा है और आगे की जांच जारी है। पुलिस ने बताया कि मुख्य आरोपी धीरेंद्र के इशारे पर बाकी तीनों ने अपराध को अंजाम दिया, जो तिहाड़ जेल में मिले एक कैदी से बदला लेना चाहता था।बाद में उन्होंने एक निर्दोष महिला को निशाना बनाया। जिसके लिए धीरेंद्र ने तीन व्यक्तियों को इस्तेमाल किया। महिला की हत्या के बाद उन्होंने पुलिस को गुमराह करने के लिए महिला के शरीर पर एक हत्या नोट छोड़ दिया। हत्या की साजिश धीरेंद्र ने जेल से बाहर आने के बाद रची थी। जेल में धीरेंद्र की दुश्मनी बंटी से हो गई थी, जिसका धीरेंद्र बदला लेना चाहता था। धीरेंद्र का मकसद महिला की हत्या में बंटी के भाई को फंसाना था।

आरोपियों ने पहले महिला को एक अपार्टमेंट में नौकरी के इंटरव्यू के लिए बुलाया। जब वह वहां पहुंची तो धीरेंद्र, दिनेश और सौरभ ने उस पर हमला किया।

मॉडल, कलाकार, हेल्पर की जरूरत है

CINE, T. V. ARTISTS AND WORKERS ASSOCIA-TION (REGD.)

अच्छे मियाँ

कार्ड भी बनाकर दिया जाएगा... कार्ड की कीमत २५००/-

(Regd. No. A.L.C. -17-10174 Under Trade Union Act, 1926 With Government of Maharashtra)
Heena Arcade,Shop No16, S. V. Road, Jogeshwari (W), Mumbai-102
Tel. : 022-66989738 - 9220541108/ 08433238738

New Huma Caterers ®

Jogeshwari

★ We Have No Branch ★

Mohd. Salim
9820710325 / 9967865102
9867868339 / 26790046

: Address :
Shop No. 1, Old Ghaswala Stable, Next to Syndicate Bank, S.V. Road, Jogeshwari (W), Mumbai - 400 102.

Web.: www.newhumacaterers.com
E-mail : newhumacaterers@gmail.com

मालिक, मुद्रक, प्रकाशक एवं संपादक - असगर अमीन शाह द्वारा सोमानी प्रिंटिंग प्रेस, गाला नं. 3-4 अमीन इंड. इस्टेट, सोनावाला क्रॉस रोड नं.2, जवाहर नगर फाटक ब्रिज के पास, गोरेगांव (पूर्व), मुंबई-400063 से मुद्रित कर रुम नं. जी-16, अमीन पारसी चाल, एस. वी. रोड, जोगेश्वरी (पश्चिम), मुंबई-400102 से प्रकाशित संपादक-असगर अमीन शाह